



جهاز التخطيط والإحصاء
Planning and Statistics Authority

مؤشر ثقة مجتمع الأعمال لدولة قطر الربع الأول 2019

سلسلة المؤشرات التنموية

فهرس المحتويات

| الصفحة | الموضوع |
|---------------|---|
| 3 | المنهجية |
| 4 | المؤشر العام لثقة مجتمع الأعمال لدولة قطر |
| 5 | المؤشرات الفرعية لوضع المنشآت العاملة في دولة قطر |
| 6 | مؤشر ثقة مجتمع الأعمال لدولة قطر طبقاً لحجم المنشأة |
| 7 | مؤشر ثقة مجتمع الأعمال لدولة قطر طبقاً للنشاط الاقتصادي |
| 8 | المنشآت الاقتصادية والتمويل المصرفي |
| 9 | الطاقة الإنتاجية وخطة المنشأة المستقبلية |
| 10 | خطة المنشأة المستقبلية لتوسعة الطاقة الإنتاجية لأعمالها |
| 11 | التحديات المعيقة لأداء المنشآت الاقتصادية |
| الملحق | |
| 13 | أولاً: المؤشر العام والمؤشرات الفرعية لثقة مجتمع الأعمال |
| 13 | ثانياً: المؤشر العام والمؤشرات الفرعية لثقة مجتمع الأعمال طبقاً لحجم المنشأة |
| 15 | ثالثاً: المؤشر العام والمؤشرات الفرعية لثقة مجتمع الأعمال طبقاً لنشاط المنشأة |
| 18 | الاستمارة |

المنهجية

اعتمدت منهجية بناء مؤشر ثقة مجتمع الأعمال على المناهج الدولية، وبخاصة منهجيتي (European Commission) و (CESifo Group Munich). ويستند المؤشر في قياسه على (6) أسئلة ينبثق منها مؤشران فرعيان هما (مؤشر الوضع الحالي، ومؤشر الوضع المستقبلي). وتتمحور الأسئلة الستة التي يتكون منها المؤشران الفرعيان حول الآتي :

- حجم الانتاج.
- حجم المخزون من المنتجات النهائية.
- أسعار المنتجات النهائية من السلع / أسعار الخدمات.
- حجم الأعمال / حجم المبيعات / أوامر الشراء.
- حجم العمالة
- معدلات الربحية.

قيمة المؤشر

تتراوح قيمة المؤشر بين (-100) و (+100) نقطة، حيث يبلغ المؤشر حده الأقصى (+100) إذا كانت آراء جميع المنشآت المبحوثة إيجابية، ويبلغ المؤشر مستوى الحياد (صفر) عندما تتساوى الآراء الإيجابية مع الآراء السلبية. أما قيمة المؤشر الأقل من (صفر) فتشير إلى حالة تقييم سلبية لأوضاع المنشآت الاقتصادية في دولة قطر.

لمزيد من المعلومات حول المنهجية، يرجى الاطلاع على العدد الأول.

<http://www.mdps.gov.qa/en/statistics/Statistical%20Releases/Economic/ConfidenceIndex/BCI/2014/Q2/BCI-Q2-2014-Ar.pdf>

الدوحة ، أبريل 2019

المؤشر العام لثقة مجتمع الأعمال لدولة قطر :

**التغير في مؤشرات مجتمع الأعمال بين
الربعين الرابع 2018 والأول 2019**

مؤشر ثقة مجتمع الأعمال

0.3-

مؤشر الوضع الحالي

0.4-

مؤشر الوضع المستقبلي

0.0

حققت ثقة مجتمع الأعمال خلال الربع الأول من عام 2019 مستويات ايجابية ، حيث بلغت قيمة المؤشر العام لثقة مجتمع الأعمال (23.4) نقطة ، بانخفاض قدره (0.3) مقارنةً مع الربع الرابع من عام 2018 ، (شكل رقم 1) . وعلى صعيد التغير السنوي نجد ارتفاع قدره (0.4) نقطة بالمقارنة مع الربع الأول من عام 2018 حيث كانت قيمة المؤشر (23.0) نقطة .

ونلاحظ أن جميع المؤشرات قد حققت مستويات ايجابية مرتفعة مما يؤكد قوة ومتانة الاقتصاد القطري ، وذلك رغم الحصار الجائر وغير القانوني المفروض على دولة قطر برياً وبحرياً وجوياً من بعض الدول الخليجية منذ الأسبوع الأول من شهر يونيو 2017 .

شكل رقم (1)

مؤشر ثقة مجتمع الأعمال لدولة قطر – الربعين الرابع 2018 والأول 2019

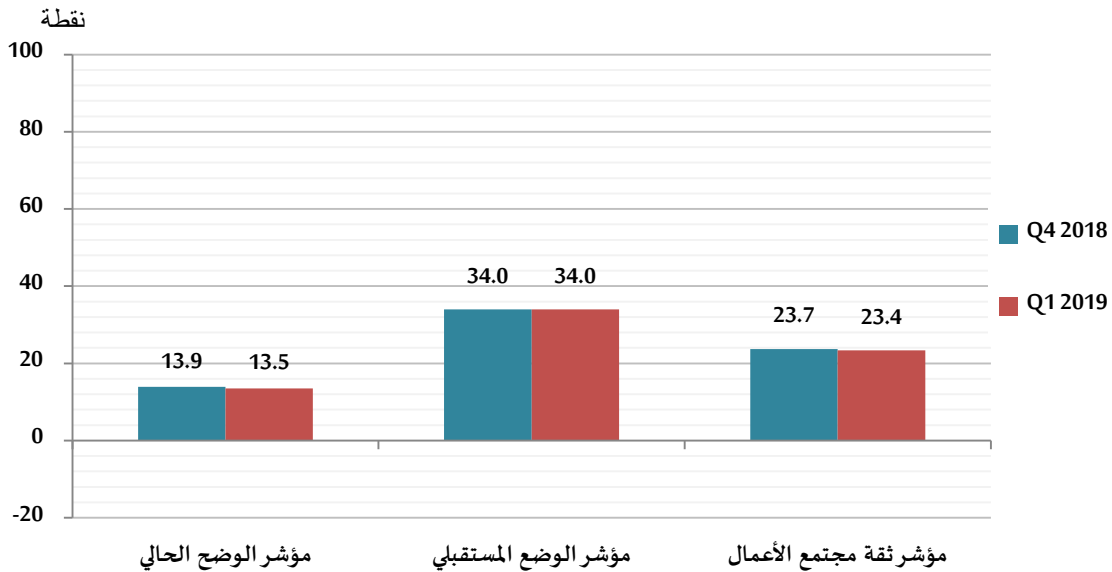

المؤشرات الفرعية لوضع المنشآت العاملة في دولة قطر :

نعني بالمؤشرات الفرعية مؤشر الوضع الحالي ومؤشر الوضع المستقبلي ، وتشير نتائج الاستطلاع إلى انخفاض قدره (0.4) نقطة في مستويات التفاؤل لدى المنشآت الاقتصادية العاملة في الدولة إزاء الأوضاع الحالية حيث سجل (13.5) نقطة مقابل (13.9) نقطة كانت في الربع السابق ، بينما ظل مستوى التفاؤل لدى المنشآت الاقتصادية العاملة في الدولة إزاء الأوضاع المستقبلية عند نفس المستويات الايجابية حيث سجلت (34.0) نقطة وهي ذات القيمة المسجلة في الربع السابق (شكل رقم (1) ، الملحق صفحة 16).

وأفادت العينة المبحوثة من مجتمع الأعمال عن تفاؤلها إزاء جميع المؤشرات الفرعية لوضع المنشآت العاملة خلال الربع الأول من عام 2019 ، وقد سجل حجم الإنتاج أعلى مستوى تفاؤل بلغ (32.9) نقطة ، تليه معدلات الربحية والتي بلغت (32.1) نقطة ، ثم أسعار المنتجات النهائية من السلع وأسعار الخدمات التي بلغت (24.1) نقطة ، ومزيد من التفصيل في الشكل رقم (2) .

شكل رقم (2)

المؤشرات الفرعية لوضع المنشآت العاملة في دولة قطر
الربعين الرابع 2018 والأول 2019

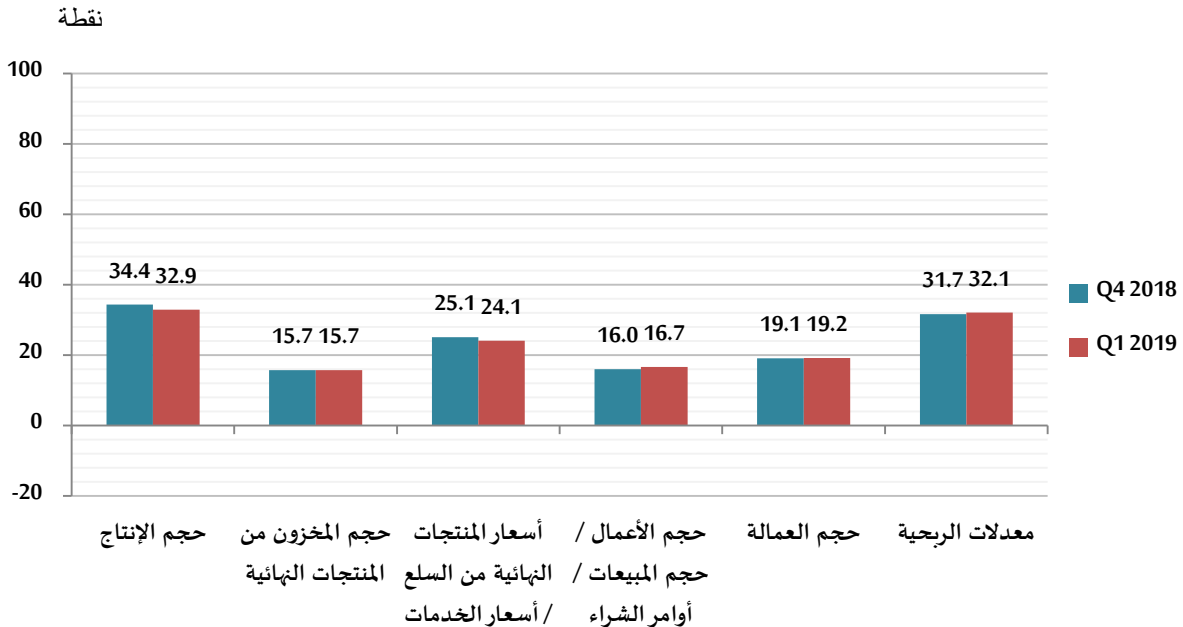

مؤشر ثقة مجتمع الأعمال لدولة قطر طبقاً لحجم المنشأة :

وعبرت جميع المنشآت كبيرة الحجم (50 موظف فأكثر) ومتوسطة الحجم (20 – 49 موظف) وصغيرة الحجم (5 – 19 موظف) عن تفاؤلها إزاء الأوضاع الاقتصادية لدولة قطر خلال الربع الأول من عام 2019، حيث سجلت (27.2) نقطة و (25.1) نقطة و (21.9) نقطة على التوالي ، بارتفاع قدره (0.2) نقطة للمنشآت كبيرة الحجم ، وانخفاض قدره (0.3) نقطة لكل من المنشآت متوسطة الحجم وصغيرة الحجم ، وذلك بالمقارنة مع الربع الرابع من عام 2018 . كما هو موضح في الشكل رقم (3).

شكل رقم (3)

مؤشر ثقة مجتمع الأعمال لدولة قطر طبقاً لحجم المنشأة

الربعين الرابع 2018 والأول 2019

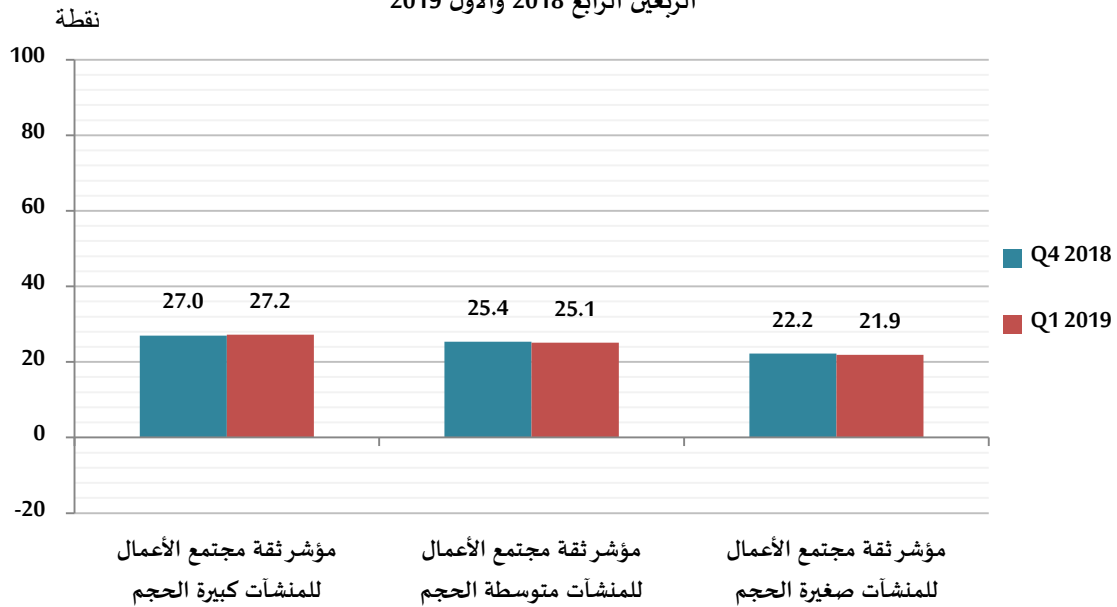

وتعكس نتائج الربع الأول 2019 ارتفاع قيمة المؤشر الخاص بحجم الأعمال / حجم المبيعات وأوامر الشراء لدى المنشآت الاقتصادية كبيرة الحجم وصغيرة الحجم حيث بلغت قيمة المؤشر (17.9) نقطة و(16.5) نقطة مقارنة بما قيمته (16.8) نقطة و(15.8) نقطة كانتا في الربع السابق على التوالي ، كما ارتفع المؤشر الخاص بمعدلات الربحية لدى المنشآت متوسطة الحجم حيث بلغت قيمته (32.1) نقطة مقارنة بما قيمته (31.6) نقطة كانت في الربع السابق ، (الملحق صفحة 16).

مؤشر ثقة مجتمع الأعمال لدولة قطر طبقاً للنشاط الاقتصادي :

وعلى مستوى النشاط الاقتصادي ، تشير النتائج إلى أن المنشآت العاملة بنشاط "الكهرباء والغاز وإمدادات المياه" هي أكثر المنشآت تفاؤلاً بالأوضاع الاقتصادية للدولة بشكل عام وبوضع منشآتهم بشكل خاص مسجلاً (72.5) نقطة ، وفي المرتبة الثانية يأتي نشاط "التشييد" مسجلاً (26.1) نقطة ، وفي المرتبة الثالثة تأتي المنشآت العاملة في نشاط "الخدمات" مسجلة (25.9) نقطة ، ثم نشاط " التجارة " مسجلاً (21.9) نقطة ، ثم نشاط "الصناعة التحويلية" مسجلة (21.8) نقطة ، ثم نشاط " التعدين واستغلال المحاجر " مسجلاً (21.8) نقطة . كما هو موضح في الشكل رقم (4) .

شكل رقم (4)

مؤشر ثقة مجتمع الأعمال لدولة قطر طبقاً للنشاط الاقتصادي
الربعين الرابع 2018 والأول 2019

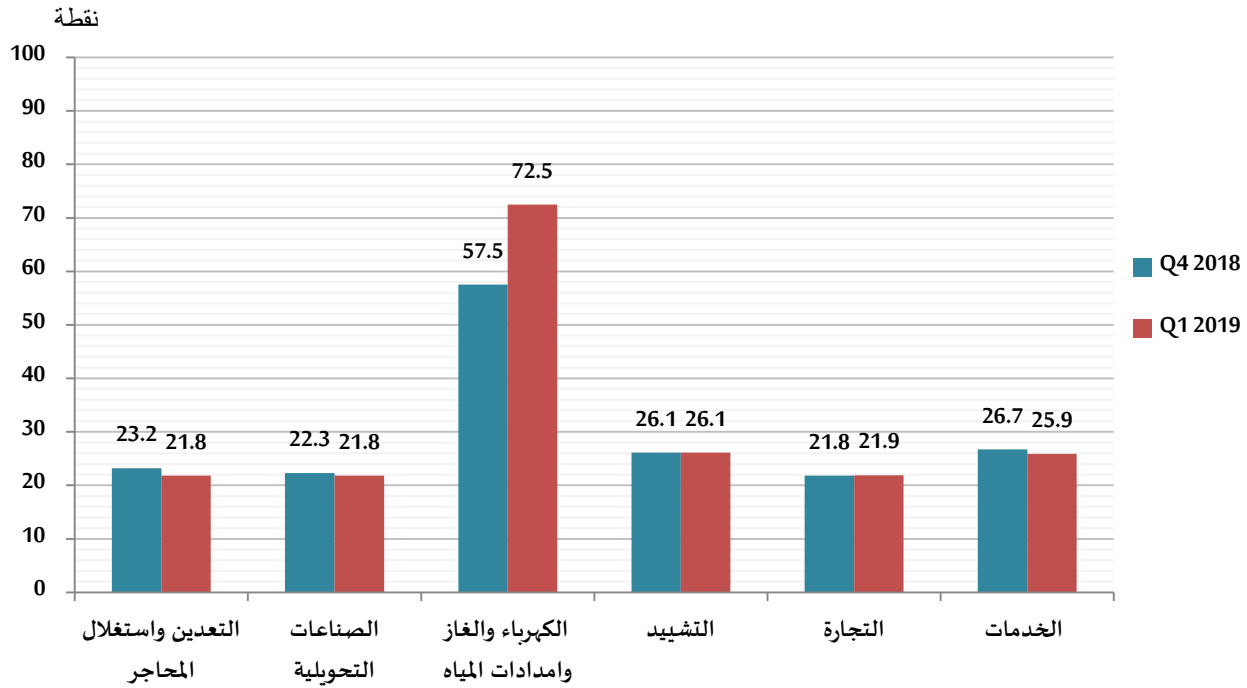

المنشآت الاقتصادية والتمويل المصرفي :

تشير نتائج الاستطلاع إلى أن نحو (89.8%) من المنشآت الاقتصادية لم تحصل على تمويل مصرفي خلال الربع الأول من عام 2019 مقارنة بما نسبته (92.9%) كانت في الربع السابق ، نتيجة لمجموعة من الأسباب يأتي في مقدمتها ، امتلاك المنشآت لأرصدة داخلية كافية طبقاً لما أفادت به نحو (80.5%) من المنشآت التي لم تحصل على تمويل مصرفي خلال الربع الأول 2019 مقارنة بما نسبته (79.8%) من المنشآت بحسب نتائج الربع السابق ، بما يعكس حالة الاستقرار المالي لتلك المنشآت، وارتفاع قدرتها المالية، ويتمثل السبب الثاني في اعتبار التمويل المصرفي التزاماً إضافياً قد يرهق المنشأة طبقاً لما أفاد به نحو (10.5%) مقارنة بنحو (10.0%) كانت في الربع السابق ، ونوضح ذلك بمزيد من التفصيل في الجدول رقم (1) التالي.

جدول رقم (1)

أسباب عدم حصول المنشأة على تمويل مصرفي خلال الربع الأول 2019 *

| النسبة من إجمالي عدد المنشآت التي لم تحصل على تمويل مصرفي | عدد المنشآت | الأسباب |
|---|-------------|---|
| 80.5 % | 437 | امتلاك أرصدة داخلية كافية |
| 10.5 % | 57 | اعتبار التمويل المصرفي عبء / التزام اضافي |
| 5.0 % | 27 | مركز المنشأة المالي لا يسمح لها بالاقتراض من البنوك |
| 2.4 % | 13 | عدم قيام البنوك بإقراض الشركات العاملة في القطاع/ الصناعة |
| 2.2 % | 12 | عدم القدرة على تحمل الرسوم أو الأتعاب |
| 2.0 % | 11 | أخرى |

* يمكن اختيار أكثر من خيار واحد للإجابة .

وتؤكد تلك النتائج استقرار أوضاع المنشآت الاقتصادية وقدرتها على تحمل الأعباء المادية وتغطية التزاماتها دون اللجوء الى الاقتراض .

وعلى الجانب الآخر فإن ما نسبته (10.2%) من المنشآت الاقتصادية قد حصلت على تمويل مصرفي خلال فترة الربع الأول من عام 2019 مقارنة بنحو (7.1%) كانت في الربع السابق ، وبسؤال تلك المنشآت أفاد نحو (59.7%) منها بأن تكلفة التمويل ظلت كما هي دون تغيير، بينما أفاد (33.9%) أن تكلفة التمويل ارتفعت خلال الربع الأول من عام 2019 مقارنة بما نسبته (54.7%) و (41.5%) كانتا في الربع السابق على التوالي ، وهو ما يوضحه الشكل رقم (5).

شكل رقم (5)

تقييم المنشآت لتكلفة التمويل خلال الربع الأول 2019

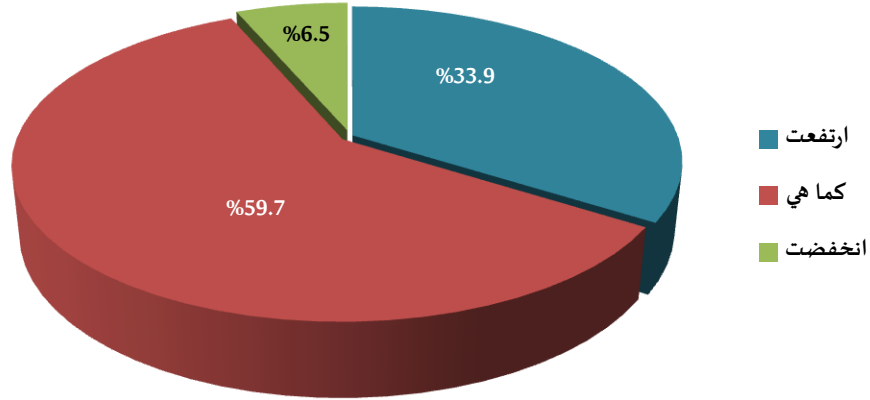

الطاقة الإنتاجية و خطة المنشأة المستقبلية :

تشير نتائج الربع الأول 2019 إلى أن ما نسبته (41.5%) من المنشآت لديها خطط مستقبلية لتوسعة الطاقة الإنتاجية لأعمالها مقارنة بما نسبته (47.1%) كانت في الربع السابق ، وهو ما يوضحه الشكل رقم (6).

شكل رقم (6)

نسبة المنشآت التي تخطط لتوسعة الطاقة الإنتاجية لأعمالها
الربع الأول 2019

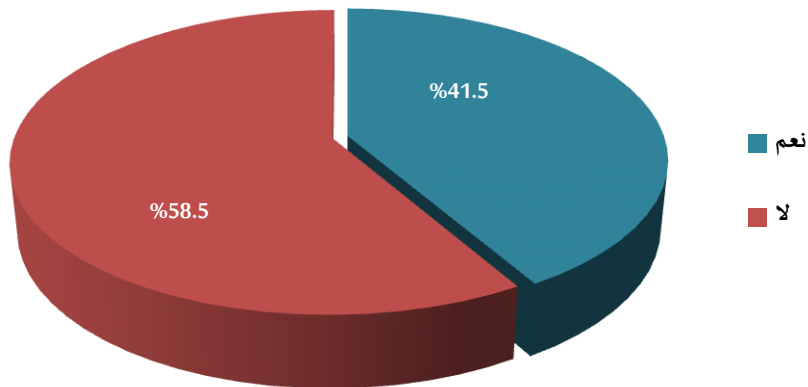

خطة المنشأة المستقبلية لتوسعة الطاقة الإنتاجية لأعمالها:

وطبقاً لنتائج الاستطلاع، تعتزم نسبة كبيرة من المنشآت الاقتصادية القيام بتوسعة نطاق أعمالها، فنجد أن المنشآت التي تخطط إلى توسعة المقرات الحالية التي تزاوّل فيها أعمالها تمثل نسبة (40.6%) من المنشآت التي لديها خطة مستقبلية لتوسعة الطاقة الإنتاجية لأعمالها ، وتخطط نحو (35.9%) لافتتاح أفرع جديدة في قطر أو في دول مجلس التعاون الخليجي ، ونحو (22.3%) تخطط إلى الاستثمار في أصول الأعمال مثل (المصانع، والمخازن، والآلات والمركبات) ، بالإضافة إلى وجود خطط لدى بعض المنشآت الأخرى تتمثل في افتتاح خطوط إنتاج جديدة أو الدخول في مجالات أو شركات جديدة ، وهو ما يوضحه الجدول رقم (2).

جدول رقم (2)

خطة المنشأة المستقبلية لتوسعة الطاقة الإنتاجية لأعمالها *

الربع الأول 2019

| خطة المنشأة المستقبلية | عدد المنشآت | النسبة من إجمالي عدد المنشآت التي لديها خطة توسعة مستقبلية |
|---|-------------|--|
| توسعة المقرات الحالية التي تزاوّل فيها أعمال المنشأة | 102 | 40.6 % |
| افتتاح فروع جديدة في قطر أو دول الخليج | 90 | 35.9 % |
| الاستثمار في أصول الأعمال مثل (المصانع، والمخازن، والآلات والمركبات). | 56 | 22.3 % |
| أخرى | 13 | 5.2 % |

* يمكن اختيار أكثر من خيار واحد للإجابة .

أما بالنسبة للمنشآت التي ليس لديها خطط لتوسعة الطاقة الإنتاجية لأعمالها بحسب نتائج استطلاع الرأي في الربع الأول 2019 فقد بلغت (58.5%) من المنشآت المستجيبة وبحسب افادتها يرجع ذلك لعدم مواءمة أو استقرار ظروف السوق ، كما أفاد البعض بأن قيامهم بالتوسعة في أوقات سابقة جعلهم مكتفين بأوضاعهم الحالية.

التحديات المعيقة لأداء المنشآت الاقتصادية

تشير النتائج إلى أن نحو (53.9%) من المنشآت الاقتصادية تعاني من وجود تحديات تعوق أداءها مقارنة بما نسبته (49.2%) كانت في الربع السابق ، كما في الشكل رقم (7).

شكل رقم (7)

نسبة المنشآت التي تعاني من وجود تحديات تعوق أداؤها
الربع الأول 2019

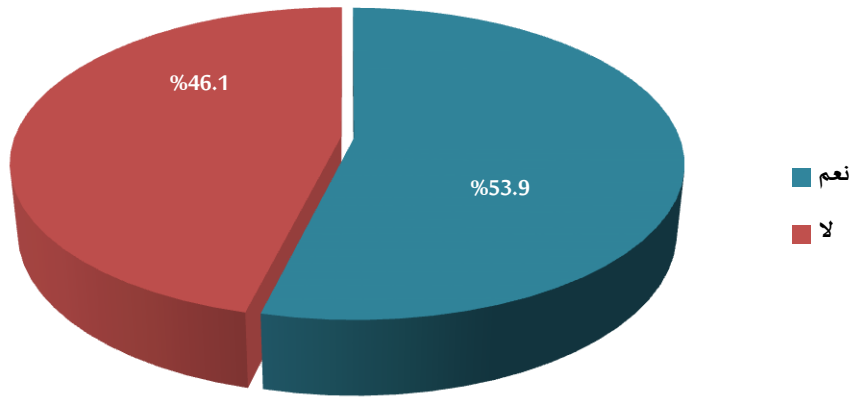

وتوضح النتائج أن أهم تلك التحديات تمثلت في عدم كفاية الطلب ، يلجأ تأخير في الحصول على المستحقات ، ثم ارتفاع تكلفة الايجارات بالإضافة الى مجموعة أخرى من التحديات نوضحها بمزيد من التفصيل في الشكل رقم (8).

شكل رقم (8)

أهم التحديات التي تعوق أداء المنشآت الاقتصادية *

الربع الأول 2019

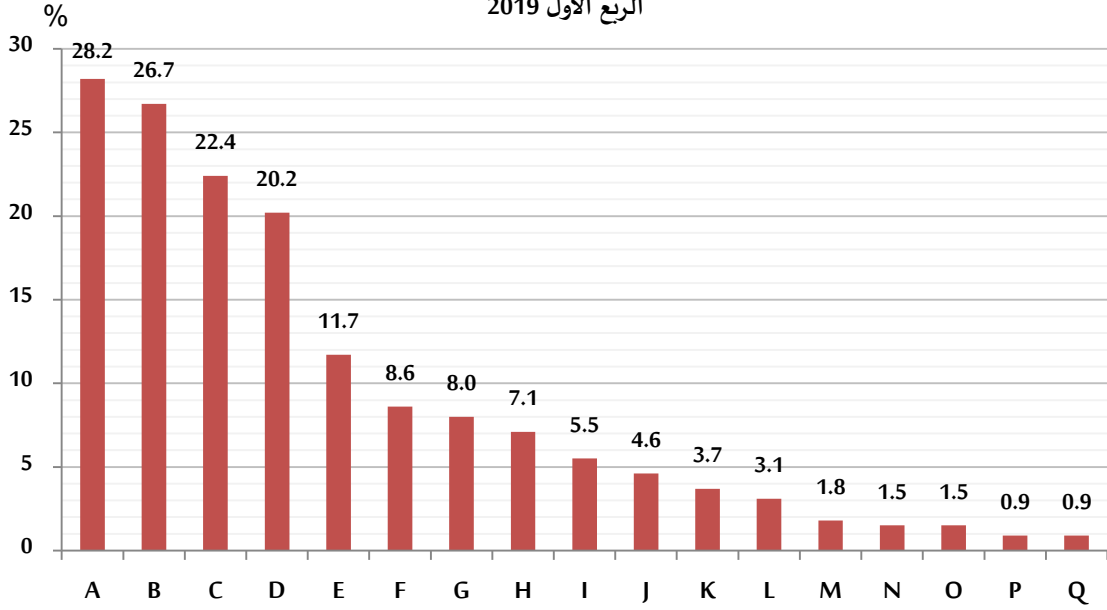

* يمكن اختيار أكثر من خيار واحد للإجابة .

| | |
|---|--|
| A | عدم كفاية الطلب |
| B | تأخير في تحصيل المستحقات |
| C | تكلفة الأيجار |
| D | المنافسة |
| E | تكلفة الحصول على المواد الخام |
| F | قيود مالية |
| G | تكلفة النقل والشحن والتخزين |
| H | صعوبة الحصول على المواد الخام |
| I | القيود والعوائق التشريعية |
| J | نقص الأيدي العاملة |
| K | أخرى |
| L | تكلفة الخدمات والمرافق |
| M | الرسوم الحكومية |
| N | الروتين |
| O | الحصول على الأراضي وتسجيل العقار والاعباء الضريبية |
| P | عدم كفاية المواد و/ أو المعدات |
| Q | الاعباء الجمركية |

ملحق

أولاً - المؤشر العام والمؤشرات الفرعية لثقة مجتمع الأعمال – الربع الأول 2019

| المؤشر العام | مؤشر الوضع المستقبلي | مؤشر الوضع الحالي | المؤشر |
|--------------|-------------------------|-------------------|--|
| 23.4 | 34.0 | 13.5 | المؤشر العام |
| 32.9 | 49.0 | 17.9 | حجم الانتاج |
| 15.7 | 18.5 | 12.8 | حجم المخزون من المنتجات النهائية |
| 24.1 | 33.2 | 15.3 | أسعار المنتجات النهائية من السلع / أسعار الخدمات |
| 16.7 | 23.8 | 9.8 | حجم الأعمال / حجم المبيعات / أوامر الشراء |
| 19.2 | 28.3 | 10.4 | حجم العمالة |
| 32.1 | 50.9 | 14.7 | معدلات الربحية |

ثانياً - المؤشر العام والمؤشرات الفرعية لثقة مجتمع الأعمال طبقاً لحجم المنشأة

1- المنشآت صغيرة الحجم – الربع الأول 2019

| المؤشر العام | مؤشر الوضع المستقبلي | مؤشر الوضع الحالي | المؤشر |
|--------------|-------------------------|-------------------|--|
| 21.9 | 32.6 | 11.9 | المؤشر العام |
| 29.9 | 47.8 | 13.4 | حجم الانتاج |
| 14.6 | 15.3 | 14.0 | حجم المخزون من المنتجات النهائية |
| 20.7 | 29.9 | 11.8 | أسعار المنتجات النهائية من السلع / أسعار الخدمات |
| 16.5 | 24.0 | 9.3 | حجم الأعمال / حجم المبيعات / أوامر الشراء |
| 17.9 | 27.3 | 8.8 | حجم العمالة |
| 31.7 | 51.1 | 13.8 | معدلات الربحية |

2- المنشآت متوسطة الحجم – الربع الأول 2019

| المؤشر العام | مؤشر الوضع المستقبلي | مؤشر الوضع الحالي | المؤشر |
|--------------|-------------------------|-------------------|--|
| 25.1 | 35.6 | 15.0 | المؤشر العام |
| 37.7 | 51.7 | 24.4 | حجم الانتاج |
| 17.9 | 25.1 | 11.0 | حجم المخزون من المنتجات النهائية |
| 27.7 | 36.9 | 18.8 | أسعار المنتجات النهائية من السلع / أسعار الخدمات |
| 16.2 | 24.1 | 8.6 | حجم الأعمال / حجم المبيعات / أوامر الشراء |
| 18.8 | 26.8 | 11.1 | حجم العمالة |
| 32.1 | 49.0 | 16.3 | معدلات الربحية |

3- المنشآت كبيرة الحجم – الربع الأول 2019

| المؤشر العام | مؤشر الوضع المستقبلي | مؤشر الوضع الحالي | المؤشر |
|--------------|-------------------------|-------------------|--|
| 27.2 | 37.2 | 17.7 | المؤشر العام |
| 38.4 | 50.4 | 26.9 | حجم الانتاج |
| 16.9 | 23.2 | 10.7 | حجم المخزون من المنتجات النهائية |
| 32.4 | 41.2 | 24.0 | أسعار المنتجات النهائية من السلع / أسعار الخدمات |
| 17.9 | 22.9 | 13.0 | حجم الأعمال / حجم المبيعات / أوامر الشراء |
| 24.0 | 33.2 | 15.2 | حجم العمالة |
| 33.6 | 52.2 | 16.3 | معدلات الربحية |

ثالثاً - المؤشر العام والمؤشرات الفرعية لثقة مجتمع الأعمال طبقاً لنشاط المنشأة

1- نشاط التعدين واستغلال المحاجر – الربع الأول 2019

| المؤشر العام | مؤشر الوضع المستقبلي | مؤشر الوضع الحالي | المؤشر |
|--------------|-------------------------|-------------------|--|
| 21.8 | 27.3 | 16.5 | المؤشر العام |
| 20.8 | 35.5 | 6.9 | حجم الانتاج |
| 0.0 | 0.0 | 0.0 | حجم المخزون من المنتجات النهائية |
| 28.5 | 35.5 | 21.7 | أسعار المنتجات النهائية من السلع / أسعار الخدمات |
| 21.2 | 21.4 | 21.1 | حجم الأعمال / حجم المبيعات / أوامر الشراء |
| 28.2 | 35.5 | 21.1 | حجم العمالة |
| 31.9 | 35.5 | 28.3 | معدلات الربحية |

2- نشاط الصناعة التحويلية – الربع الأول 2019

| المؤشر العام | مؤشر الوضع المستقبلي | مؤشر الوضع الحالي | المؤشر |
|--------------|-------------------------|-------------------|--|
| 21.8 | 32.1 | 12.1 | المؤشر العام |
| 34.8 | 54.0 | 17.1 | حجم الانتاج |
| 16.4 | 24.4 | 8.6 | حجم المخزون من المنتجات النهائية |
| 13.9 | 16.5 | 11.3 | أسعار المنتجات النهائية من السلع / أسعار الخدمات |
| 13.6 | 18.4 | 8.8 | حجم الأعمال / حجم المبيعات / أوامر الشراء |
| 16.9 | 25.1 | 9.0 | حجم العمالة |
| 35.1 | 54.1 | 17.5 | معدلات الربحية |

3- نشاط الكهرباء والغاز وإمدادات المياه – الربع الأول 2019

| المؤشر العام | مؤشر الوضع المستقبلي | مؤشر الوضع الحالي | المؤشر |
|--------------|-------------------------|-------------------|--|
| 72.5 | 83.3 | 66.7 | المؤشر العام |
| 100.0 | 100.0 | 100.0 | حجم الانتاج |
| 100.0 | 100.0 | 100.0 | حجم المخزون من المنتجات النهائية |
| 44.9 | 0.0 | 100.0 | أسعار المنتجات النهائية من السلع / أسعار الخدمات |
| 44.9 | 100.0 | 0.0 | حجم الأعمال / حجم المبيعات / أوامر الشراء |
| 44.9 | 100.0 | 0.0 | حجم العمالة |
| 100.0 | 100.0 | 100.0 | معدلات الربحية |

- ملاحظة: قيمة المؤشر (0) تعني دون تغير .

4- نشاط التشييد – الربع الأول 2019

| المؤشر العام | مؤشر الوضع المستقبلي | مؤشر الوضع الحالي | المؤشر |
|--------------|-------------------------|-------------------|--|
| 26.1 | 37.9 | 15.1 | المؤشر العام |
| 36.6 | 57.8 | 17.1 | حجم الانتاج |
| 12.8 | 15.1 | 10.5 | حجم المخزون من المنتجات النهائية |
| 34.5 | 42.2 | 27.0 | أسعار المنتجات النهائية من السلع / أسعار الخدمات |
| 14.5 | 20.4 | 8.8 | حجم الأعمال / حجم المبيعات / أوامر الشراء |
| 26.9 | 40.1 | 14.5 | حجم العمالة |
| 31.3 | 51.8 | 12.5 | معدلات الربحية |

5- نشاط التجارة – الربع الأول 2019

| المؤشر العام | مؤشر الوضع المستقبلي | مؤشر الوضع الحالي | المؤشر |
|--------------|-------------------------|-------------------|--|
| 21.9 | 30.6 | 13.5 | المؤشر العام |
| 30.0 | 40.8 | 19.6 | حجم الانتاج |
| 15.9 | 16.7 | 15.1 | حجم المخزون من المنتجات النهائية |
| 21.5 | 29.8 | 13.5 | أسعار المنتجات النهائية من السلع / أسعار الخدمات |
| 17.2 | 24.5 | 10.1 | حجم الأعمال / حجم المبيعات / أوامر الشراء |
| 16.3 | 24.5 | 8.3 | حجم العمالة |
| 30.6 | 47.5 | 14.7 | معدلات الربحية |

6- نشاط الخدمات – الربع الأول 2019

| المؤشر العام | مؤشر الوضع المستقبلي | مؤشر الوضع الحالي | المؤشر |
|--------------|-------------------------|-------------------|--|
| 25.9 | 39.8 | 12.8 | المؤشر العام |
| 33.6 | 52.0 | 16.5 | حجم الانتاج |
| - | - | - | حجم المخزون من المنتجات النهائية |
| 25.2 | 39.4 | 11.8 | أسعار المنتجات النهائية من السلع / أسعار الخدمات |
| 18.8 | 27.4 | 10.5 | حجم الأعمال / حجم المبيعات / أوامر الشراء |
| 18.7 | 26.8 | 11.0 | حجم العمالة |
| 33.3 | 53.6 | 14.6 | معدلات الربحية |

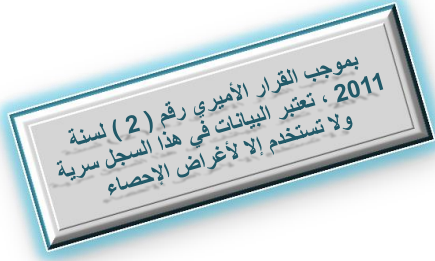

جهاز التخطيط والإحصاء
Planning and Statistics Authority

استمارة قياس الرأي حول ثقة مجتمع الأعمال لدولة قطر

- * الربع الأول من العام = الشهور (يناير ، فبراير ، مارس).
* الربع الثاني من العام = الشهور (أبريل ، مايو ، يونيو).
* الربع الثالث من العام = الشهور (يوليو ، أغسطس ، سبتمبر).
* الربع الرابع من العام = الشهور (أكتوبر ، نوفمبر ، ديسمبر).
* الربع الحالي : هو الربع الذي يقع فيه الشهر الذي تمت تعبئة هذه الإستمارة فيه.
* الربع السابق : هو الربع السابق للربع الذي يقع فيه الشهر الذي تمت تعبئة هذه الإستمارة فيه.
* الربع القادم : هو الربع التالي للربع الذي يقع فيه الشهر الذي تمت تعبئة هذه الإستمارة فيه.

1. قيم وضع المنشأة خلال الربع الحالي من العام مقارنة بالربع السابق ؟

| | | | | | |
|---|--|-------------------------------------|---------------------------------|-------------------------------------|-----------------------------------|
| 1 | حجم الإنتاج | <input type="checkbox"/> أعلى | <input type="checkbox"/> كما هو | <input type="checkbox"/> أقل | <input type="checkbox"/> لا ينطبق |
| 2 | حجم المخزون من المنتجات النهائية | <input type="checkbox"/> كبير جداً | <input type="checkbox"/> كاف | <input type="checkbox"/> منخفض جداً | <input type="checkbox"/> لا ينطبق |
| 3 | أسعار المنتجات النهائية من السلع / أسعار الخدمات | <input type="checkbox"/> أعلى | <input type="checkbox"/> كما هو | <input type="checkbox"/> أقل | <input type="checkbox"/> لا ينطبق |
| 4 | حجم الأعمال / حجم المبيعات / أوامر الشراء | <input type="checkbox"/> كافية جداً | <input type="checkbox"/> كافية | <input type="checkbox"/> غير كافية | <input type="checkbox"/> لا ينطبق |
| 5 | مستويات أجور العاملين | <input type="checkbox"/> أعلى | <input type="checkbox"/> كما هو | <input type="checkbox"/> أقل | <input type="checkbox"/> لا ينطبق |
| 6 | حجم العمالة | <input type="checkbox"/> أعلى | <input type="checkbox"/> كما هو | <input type="checkbox"/> أقل | <input type="checkbox"/> لا ينطبق |
| 7 | معدلات الربحية | <input type="checkbox"/> أعلى | <input type="checkbox"/> كما هو | <input type="checkbox"/> أقل | <input type="checkbox"/> لا ينطبق |
| 8 | أوامر الشراء المتعلقة بالصادرات | <input type="checkbox"/> كافية جداً | <input type="checkbox"/> كافية | <input type="checkbox"/> غير كافية | <input type="checkbox"/> لا ينطبق |

2. من وجهة نظرك ، ماهي توقعاتك لوضع المنشأة خلال الربع القادم مقارنة بالربع الحالي من العام ؟

| | | | | | |
|---|--|-------------------------------------|---------------------------------|-------------------------------------|-----------------------------------|
| 1 | حجم الإنتاج | <input type="checkbox"/> أعلى | <input type="checkbox"/> كما هو | <input type="checkbox"/> أقل | <input type="checkbox"/> لا ينطبق |
| 2 | حجم المخزون من المنتجات النهائية | <input type="checkbox"/> كبير جداً | <input type="checkbox"/> كاف | <input type="checkbox"/> منخفض جداً | <input type="checkbox"/> لا ينطبق |
| 3 | أسعار المنتجات النهائية من السلع / أسعار الخدمات | <input type="checkbox"/> أعلى | <input type="checkbox"/> كما هو | <input type="checkbox"/> أقل | <input type="checkbox"/> لا ينطبق |
| 4 | حجم الأعمال / حجم المبيعات / أوامر الشراء | <input type="checkbox"/> كافية جداً | <input type="checkbox"/> كافية | <input type="checkbox"/> غير كافية | <input type="checkbox"/> لا ينطبق |
| 5 | مستويات أجور العاملين | <input type="checkbox"/> أعلى | <input type="checkbox"/> كما هو | <input type="checkbox"/> أقل | <input type="checkbox"/> لا ينطبق |
| 6 | حجم العمالة | <input type="checkbox"/> أعلى | <input type="checkbox"/> كما هو | <input type="checkbox"/> أقل | <input type="checkbox"/> لا ينطبق |
| 7 | معدلات الربحية | <input type="checkbox"/> أعلى | <input type="checkbox"/> كما هو | <input type="checkbox"/> أقل | <input type="checkbox"/> لا ينطبق |
| 8 | أوامر الشراء المتعلقة بالصادرات | <input type="checkbox"/> كافية جداً | <input type="checkbox"/> كافية | <input type="checkbox"/> غير كافية | <input type="checkbox"/> لا ينطبق |

3. هل حصلت المنشأة على أي نوع من التمويل المصرفي خلال الربع الحالي من العام ؟

لا (إنتقل إلى س 5) نعم (إنتقل إلى س 4 ثم إلى س 6)

4. ماهو تقييمك إزاء تكلفة التمويل خلال الربع الحالي من العام ؟

ارتفعت كما هي انخفضت

5. ماهي أسباب عدم حصول المنشأة على تمويل مصرفي ؟ (يمكن اختيار أكثر من خيار)

امتلاك أرصدة داخلية كافية.

عدم قيام البنوك بإقراض الشركات العاملة في القطاع / الصناعة.

اعتبار التمويل المصرفي عبء / التزام اضافي.

مركز المنشأة المالي لا يسمح لها بالاقتراض من البنوك.

عدم القدرة على تحمل الرسوم أو الاتعاب.

أخرى ، حدد

.....
.....
.....
.....
.....
.....
.....
.....
.....
.....
.....
.....
.....
.....
.....

6. كيف كان الاتجاه العام التنافسي للمنشأة في السوق المحلية خلال الربع الحالي من العام ؟

تحسن كما هو تراجع

7. من وجهة نظرك ماهو معدل استغلال المنشأة للطاقة الإنتاجية المتاحة خلال الربع الحالي من العام ؟

% من الطاقة المتاحة

8. هل تخطط المنشأة إلى توسعة الطاقة الإنتاجية لأعمالها ؟

نعم (إنتقل إلى س 9 ثم إلى س 11) لا (إنتقل إلى س 10)

9. صف لنا خطة المنشأة المستقبلية ؟ (يمكن اختيار أكثر من خيار)

توسعة المقرات الحالية التي تزاوّل فيها أعمال المنشأة.

الاستثمار في أصول الأعمال مثل (المصانع ، المخازن ، الآلات والمركبات).

افتتاح أفرع جديدة في قطر أو دول الخليج.

أخرى ، حدد

.....

.....

.....

.....

.....

.....

.....

.....

.....

.....

.....

10. لماذا لا تخطط المنشأة إلى توسعة الطاقة الإنتاجية لأعمالها ؟ (يمكن اختيار أكثر من خيار)

عدم توفر الموارد المالية / الاستثمارية الرأسمالية اللازمة.

عدم مواءمة أو استقرار ظروف السوق.

أخرى ، حدد

.....

.....

.....

.....

.....

.....

.....

.....

.....

.....

.....

11. بصفة عامة ، هل إنتاج المنشأة موجه للسوق الداخلي أم الخارجي ، أم السوقين معاً ؟

السوقين معاً

السوق الخارجي

السوق الداخلي (انتقل إلى ص 14)

12. ماهي نسبة الإنتاج التي تم تصديرها خلال الربع الحالي من العام ؟

% من حجم الإنتاج

13. ماهي أهم الأسواق لصادراتك ؟ (يمكن اختيار أكثر من خيار)

دول مجلس التعاون الخليجي.

بقية الدول العربية.

دول الإتحاد الأوروبي.

بقية الدول الأوروبية

الدول الآسيوية ، عدا الدول العربية.

الولايات المتحدة الأمريكية.

بقية الدول الأمريكية

الدول المحيطة.

الدول الأفريقية ، عدا الدول العربية.

أخرى ، حدد

.....
.....
.....
.....
.....
.....
.....
.....
.....
.....

14. من وجهة نظرك ، ماهي أهم معوقات نفاذ المنتجات القطرية إلى الأسواق الخارجية ؟ (يمكنك ذكر أكثر من معوق)

.....
.....
.....
.....
.....
.....
.....
.....
.....
.....
.....
.....
.....
.....
.....
.....
.....
.....
.....
.....
.....

15. هل كانت هنالك تحديات تعوق أداء المنشأة خلال الربع الحالي من العام ؟

لا

نعم

16. ماهي التحديات الرئيسية التي كانت تعوق أداء المنشأة خلال الربع الحالي من العام ؟ (يمكن اختيار أكثر من خيار)

عدم كفاية الطلب.

عدم كفاية المواد و/أو المعدات.

قيود مالية.

تأخير في تحصيل المستحقات.

عدم الاستقرار السياسي في المنطقة.

نقص الأيدي العاملة.

المنافسة.

الرسوم الحكومية.

تكلفة الخدمات (المرافق)

تكلفة الإيجار.

القيود والعوائق التشريعية.

الروتين.

الحصول على الأراضي وتسجيل العقار والأعباء الضريبية.

الأعباء الجمركية.

تكلفة الحصول على المواد الخام.

صعوبة الحصول على المواد الخام.

تكلفة النقل والشحن والتخزين.

أخرى ، حدد

.....
.....
.....
.....

هل توافق على قيامنا باستيفاء هذا الاستبيان في المرات القادمة من خلال البريد الإلكتروني

لا

نعم

البريد الإلكتروني :